

MATEXI 20 24 AWARD



Lauréats 2024



Bienvenue
dans votre
quartier.

Avant-propos

Tout le monde mérite un superbe endroit où vivre. Matexi pense qu'un logement représente bien plus que quatre murs et un toit. Chaque maison ou appartement s'intègre toujours dans un ensemble plus vaste. Un quartier convivial et de qualité encourage les gens à profiter davantage de la vie ensemble.

Matexi attache beaucoup d'importance aux initiatives fédératrices. C'est pour cette raison que le Matexi Award récompense chaque année les initiatives de quartier qui renforcent la cohésion sociale et rapprochent les voisins.

Les projets les plus fédérateurs et les plus verdoyants remportent une belle somme d'argent.

Les liens qui se tissent dans les quartiers deviennent ainsi de plus en plus étroits.



Les 30 lauréats

5 | Administrations locales

7 | Blauwgroen netwerk De Panne | **De Panne**

9 | Buurt De Posthoorn: ontmoet, beleef en geniet | **Wevelgem**

11 | De buurtbus | **Herentals**

13 | De kerk als dorpsmidden | **Deinze**

15 | De langste taarttafel | **Courtrai**

17 | De Loemmert | **Zoersel**

19 | Gistel komt naar je toe | **Gistel**

21 | Grenspunt | **Wevelgem**

23 | Leuvense streetsoccercup | **Louvain**

25 | Maison ouverte 'Ose aller' | **Wavre**

27 | Ontboezemingen | **Destelbergen**

29 | Park van Lille: groene onthaastingsplek in de dorpskern | **Pelt**

31 | Petanque Ninove | **Ninove**

33 | Recreatiepark Neerharen | **Lanaken**

35 | Vogelzang | **Laakdal**

37 | Particuliers

39 | 1150.AccesAll.be. | **Woluwe-Saint-Pierre**

41 | Avontuurlijke buitenspeelruimte | **Beverst**

43 | Belevingsboomgaard | **Alt-Hoeselt**

45 | Célébration de 50 ans Communauté Montagne de Saint-Job | **Uccle**

47 | InterAct | **Liège**

49 | JardiCycle | **Marcinelle**

51 | Koti Sauna & La Maison Amazone | **Bruxelles**

53 | Lekkerover en Fleuropark | **Anvers**

55 | Maison de Jeunes US Liège 40 | **Liège**

57 | Molenfest | **Nieuwenrode**

59 | Ons Buurtverhaal | **Vorselaar**

61 | Runksterhof | **Hasselt**

63 | Tuin van Eden | **Pepingen**

65 | Wijkcompostering 't Compostjen | **Lokeren**

67 | Wij(k) De Parken | **Courtrai**





Administrations locales



“

Un jardin de quartier, où l'on se soucie de la gestion de l'eau, et l'art sont **la base pour davantage d'écologie et de cohésion.**

Blauwgroen netwerk

@ DE PANNE

Le bleu symbolise l'eau, le vert la végétation. Associées dans un jardin de quartier, ces couleurs créent un couloir bleu-vert et constituent la base pour davantage d'écologie et de cohésion dans la commune d'Adinkerke. Relier les gens et les quartiers tout en tenant compte de l'art. Cochant de nombreuses cases, ce projet montre comment la collaboration entre l'administration locale et les habitants crée un réseau à la fois intégré, fédérateur et écologique.



“

Ensemble, les habitants du quartier donnent forme à ce dernier, pour davantage de **rencontres, d'expériences et de sécurité.**

Buurt De Posthoorn

@ WEVELGEM

« Un quartier ne se construit pas d'un coup : il se développe. » Voilà qui résume bien la situation : les résidents réfléchissent ensemble à la meilleure occupation de leurs espaces publics et proposent de nombreuses possibilités d'évolution. Et comment ! Ensemble, ils ont planifié sept actions très concrètes, où la mobilité, la sécurité et la végétation ont été fusionnées en un même projet fédérateur et durable. Une occasion idéale pour la commune de développer un quartier aux côtés des habitants. On en redemande !



“

Un point mobile encourage les petits coups de main et les habitants du quartier **y trouvent des réponses** les uns auprès des autres.

De Buurtbus

@ HERENTALS

Les ingrédients : un bus et une équipe communale enthousiaste. L'approche : un arrêt de ce bus chaque mois dans toutes les sections de la commune. L'objectif : améliorer la cohésion sociale et encourager les petits coups de main, à proximité de chacun. Le résultat : les habitants du quartier se rencontrent et trouvent des réponses aux questions, non seulement auprès des services de la commune, mais aussi et surtout auprès des autres. Un exemple inspirant de travail de proximité.



“

L'église a été **rendue à la communauté** en tant que maison de village et crée à nouveau du lien.

De kerk als dorpsmidden

@ DEINZE

Beaucoup de respect, une véritable participation et une bonne dose de créativité : tout ceci était plus que nécessaire pour donner à l'église de Zeveren, section de Deinze, une nouvelle fonction axée sur la rencontre dans le village. En tenant compte également de l'environnement et de son accessibilité depuis la place du village, le long du cimetière. Avec brio : les efforts d'un groupe de travail efficace ont porté leurs fruits, après de longues concertations et la prise en compte de toutes les sensibilités. Très inspirant !



“

**Café et gâteau à une longue table
réunissent les gens au-delà des murs.**

De langste taarttafel

@ COURTRAI

Une maison dans le quartier où les détenus (sous suivi) ont une place dans la société. Ce n'est pas une évidence. Mais la ville de Courtrai prend la cohésion très à cœur, tout comme de nombreux partenaires. Les résidents de la maison de détention se sont ainsi occupés de préparer du café et des gâteaux pour le quartier. À table, on prenait le temps : le temps d'apprendre à se connaître, de mener des conversations exploratoires et d'accorder de l'attention à l'autre. Ça a l'air si simple : la cohésion grâce à du café et du gâteau, c'est le début de la confiance !





**Ombre écologique pour les riverains
et les associations.**

De Loemmert

@ ZOERSEL

Construire un espace extérieur couvert pour les riverains et les associations de manière écologique ?! La commune de Zoersel a relevé le défi. De Loemmert est ainsi devenu un parfait exemple de construction circulaire et écologique : les habitants du quartier ont apporté des matériaux de construction réutilisables ou en ont collecté dans le domaine public, des arbres tombés ont fourni le bois pour fabriquer des planches et des poutres, une toiture végétale pour davantage de biodiversité est en cours de développement... Et tout cela s'est fait ensemble, de l'écorçage des arbres aux ateliers de menuiserie. Cela a permis à la commune de réduire ses émissions de CO₂ tout en favorisant la création d'une communauté, bravo !



“

Un **tuk-tuk** comme moyen de
rétablir des liens entre voisins.

Gistel komt naar je toe

@ GISTEL

Il fallait oser : faire le tour des quartiers en tuk-tuk. Mais pas sans raison, puisque trop de gens déclarent manquer d'un lieu de rencontre accessible et d'un échange d'informations. Le centre communautaire De Zonnewijzer a donc délibérément opté pour une approche mobile avec le slogan « Gistel vient à vous ». Grâce au tuk-tuk comme moyen pour les voisins de faire à nouveau connaissance et de s'entraider. Tout le monde peut y apporter sa contribution et la solidarité s'y traduit de manière pratique et surtout utile : une situation gagnant-gagnant !



“

Une approche axée sur le quartier et la photographie rassemblent les gens aux frontières communales.

Grenspunt

@ WEVELGEM

Mollegat, Knok et Kezelberg, trois quartiers retirés situés aux frontières de la commune. Relativement inconnus auparavant, ils sont désormais prisés. Le projet Grenspunt suscite de l'enthousiasme et de la fierté, et associe rencontre agréable et photographie artistique. Les habitants du quartier se découvrent ainsi eux-mêmes et se découvrent les uns les autres. Des expositions, un podcast... de nombreuses petites histoires qui surprennent. Ici, celui qui honore le petit est tout à fait digne du grand.



“

Faire du sport ensemble permet
d'augmenter la qualité de vie au sein
des quartiers et de créer un nouveau
réseau pour les riverains.

Leuvense streetsoccercup

@ LOUVAIN

Jouer au foot sur la place du quartier, voilà qui est source de plaisir pour les jeunes qui ne se retrouvent pas dans l'offre actuelle. C'est également l'endroit idéal pour rassembler enfants, parents et habitants du quartier. Et si ces petites équipes de quartier s'affrontaient lors d'un petit tournoi permettant aux supporters, tant proches que riverains, de se rencontrer ?! C'est sérieux, mais surtout amusant. Les émotions peuvent être très fortes... créant en même temps de nombreuses occasions de faire connaissance avec d'autres personnes, vivant parfois tout près. Le sport unit les générations, dit-on : ici, ce slogan prend tout son sens.

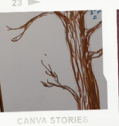
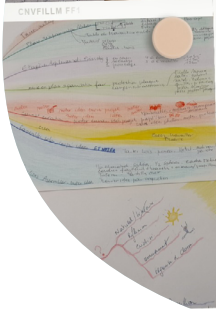

“

Les habitants du quartier partagent leurs aptitudes dans **la maison ouverte**, favorisant **l'autonomisation**.

Maison ouverte 'Ose aller'

@ WAVRE

Ose aller : donner confiance à des habitants vulnérables, tel est l'objectif de ce projet de quartier unique à Wavre. Cela commence dans un lieu convivial, très accessible. On y retrouve confiance en partageant des aptitudes et des expériences au cours de toutes sortes d'ateliers, en fonction de ce qui intéresse les habitants du quartier. Et parfois, une tasse de café suffit à créer du lien. La maison ouverte à Wavre constitue la base ultime pour l'autonomisation du quartier.



“

Briser le tabou du cancer du sein dans le quartier et unir les riverains.

Ontboezemingen

@ DESTELBERGEN

Le centre communautaire De Reinaert s'est engagé avec la plus grande conviction dans un projet Think Pink à Destelbergen, un quartier où vivent de nombreuses personnes créatives. L'art a constitué l'élément fédérateur idéal dans le projet de quartier, baptisé pour l'occasion Ontboezemingen (« boezem » signifiant poitrine). En effet, favoriser la cohésion ne se fait pas uniquement par le biais d'initiatives festives. Voilà un point de départ légitime.



“

Un nouveau **parc de quartier** favorisant la **biodiversité** et le **lien intergénérationnel**.

Park van Lille

@ PELT

Dans la section de Lille-Saint-Hubert, la commune a acquis un jardin privé de 50 ares laissé à l'abandon. Il ne s'agit pas d'un simple coin de verdure, le site possède en effet une riche histoire : il a autrefois fait partie de la blanchisserie de cire d'abeille de Spaas, fabricant de bougies, attenant à un logement réservé aux commerçants ambulants. C'est désormais un parc réaménagé qui se greffe sur les précieux éléments (végétaux) existants, avec une zone de jeu pour la jeunesse et un espace de rencontre pour le quartier. Un patrimoine fascinant associé à un nouveau lieu de détente verdoyant, voilà qui fait bien plus que d'une pierre deux coups.



“

La **pétanque** est parvenue à faire ce que personne n'avait encore réussi : **créer un lien** au-delà de l'âge, du sexe, du lieu de résidence ou encore de l'expérience.

Pétanque Ninove

@ NINOVE

La ville avait lancé un appel à la population dans le but d'accroître de manière peu contraignante l'engagement des habitants du quartier. L'idée retenue était effectivement simple, mais la simplicité a donné naissance à quelque chose de très chouette : un tournoi de pétanque au sein du quartier. Ô combien populaire, quel que soit l'âge, le sexe, le lieu de résidence ou l'expérience. Nombreux sont ceux qui se sont sentis concernés et chaque partie était surtout un moyen de discuter interminablement, de rire et - s'il le fallait vraiment - de déguster quelque chose. Bien sûr qu'on vise la victoire, mais le plus important, c'est de participer !



“

Les habitants du quartier travaillent ensemble au **redéveloppement d'une parcelle délaissée** dans la commune.

Recreatiepark Neerharen

@ LANAKEN

Grâce au budget citoyen, les habitants de Neerharen, section de Lanaken, ont uni leurs forces pour redonner vie à leur quartier. Près de l'église, une parcelle délaissée a été revalorisée grâce à des activités combinant nature et loisirs. Cet environnement durable et vert dédié au sport et au jeu est un très bel exemple de création bottom up, qu'on pourrait traduire par « approche ascendante ». Cela ne peut se faire qu'avec une confiance réciproque et une collaboration ouverte et cordiale pour socle.

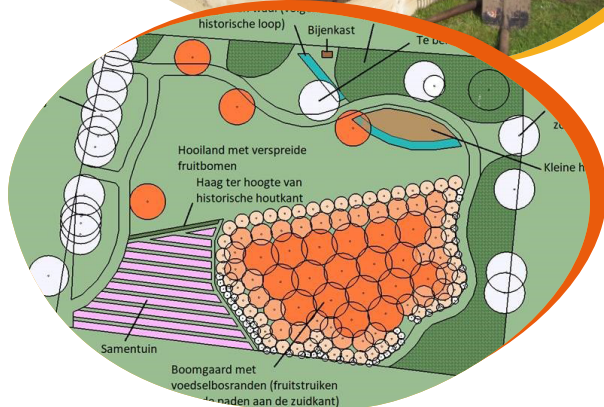

“

Un **ancien terrain de foot**
transformé en jardin
communautaire **réunit** à
nouveau les gens.

Vogelzang

@ LAAKDAL

Les militants écologiques locaux avaient lancé une idée : transformer l'ancien terrain de foot en un jardin communautaire alliant les aspects rencontre et écologie, grâce à la plantation d'un verger d'arbres de haute tige et à un jardin destiné à la cueillette. À l'avenir, le jardin communautaire continuera à prendre forme, on y installera un hôtel à insectes qui sera fabriqué sur place et on nourrit même l'espoir qu'une famille de cigognes y élise domicile. De quoi assurer l'avenir.



Particuliers



“

Plus de **lien social** dans le quartier
pour les gens à **mobilité réduite**.

1150.AccesAll.be

@ WOLUWE-SAINT-PIERRE

Pour l'asbl Autonomia, l'inclusion n'est pas un mot à la mode : cela fait déjà plusieurs années qu'elle monte au créneau pour assurer aux personnes à mobilité réduite un accès aussi aisé que possible au quartier à Woluwe-Saint-Pierre. Pour ce faire, l'accessibilité physique de plus de 400 bâtiments a été examinée. De plus en plus d'habitants ont ainsi accès aux infrastructures dans leur quartier et sont plus à même de participer à la vie sociale. Assurer le lien entre les personnes valides et celles à mobilité réduite : ici, on supprime littéralement les obstacles.





Un **terrain de jeu** naturel contribue à améliorer **la cohésion sociale** dans l'ensemble de la commune.

Avontuurlijke buitenspeelruimte

@ BEVERST

Il est essentiel de jouer, surtout en ces temps numériques ! À Beverst, section de la commune de Bilzen, on a creusé, au sens propre comme au figuré, jusqu'à la base de chaque jeu de la jeunesse en mouvement pour qu'elle puisse partir à l'aventure, à la découverte et explorer les limites. Sur près de 3 000 m², les bénévoles ont réalisé une jungle de jeu permettant également de s'amuser comme des fous. Ajoutez à cela un grand feu entouré d'une tribune où s'asseoir et bientôt un barbecue public, et on obtient un endroit où tout le monde y trouve tout de suite son compte !



“

**L'ancien terrain de foot rassemble
jeunes et moins jeunes au cœur
de la nature, conformément aux
traditions locales.**

Belevingsboomgaard

@ ALT-HOESELT

On l'entend malheureusement souvent : les petits villages perdent leurs cafés, leurs commerçants et même leur équipe de foot. À Alt-Hoeselt, le terrain de foot était resté inutilisé... jusqu'à ce qu'une nouvelle dynamique s'y installe grâce à un verger axé sur l'expérience. Un endroit où jouer, où l'école organise des sorties découverte et où la tradition agricole hesbignonne est inculquée aux jeunes. Les abris le long de l'ancien terrain de foot ? Ils attendent d'être transformés en cabane de jeu, entre autres. Une nouvelle asbl a pris les choses en main et assure au lieu un avenir à haute tige !



“

Une formule de **logement solidaire** crée un lien entre les personnes souffrant d'un **handicap mental** et les personnes sans handicap.

Célébration de 50 ans Communauté Montagne de Saint-Job

@ UCCLE

La Communauté Montagne de Saint-Job est une formule de logement solidaire qui réunit des familles et des personnes en situation de handicap mental. Depuis 1974 déjà, les habitants du quartier Saint-Job à Uccle contribuent à une solidarité et un lien concrets. Le mouvement de bénévoles trouve une réponse à beaucoup de questions, et ce, depuis 50 ans déjà. Il est donc grand temps d'organiser des festivités fédératrices pour atteindre encore plus de monde ! Avec un excellent bilan et, surtout, la relance pour un autre demi-siècle de travail de terrain nécessaire. Félicitations !



“

Travailler ensemble sur l'inclusion et le lien entre les nouveaux arrivants et le quartier de manière peu contraignante.

InterAct

@ LIÈGE

Les nouveaux arrivants dans notre pays ont tant de connaissances et d'aptitudes à partager, mais il n'est pas toujours facile de les mettre à profit. Grâce au projet InterAct, les bénévoles de l'asbl Interra créent des opportunités de rencontre entre les nouveaux arrivants et le quartier. Avec ces derniers, ils prennent part à des ateliers où l'inclusion et la confiance en soi sont associées à l'image positive des différentes cultures. Où on prend le plaisir au sérieux. Où on pratique donc le vivre-ensemble.





Collecte écologique des déchets organiques en vélo électrique.

JardiCycle

@ MARCINELLE

Tout a commencé par un jardin partagé dans la commune, entretenu par une poignée d'habitants du quartier à la main verte. Ils se sont rapidement rendu compte que les plantes avaient besoin de compost alors que ceux qui n'ont pas de jardin ne savaient pas quoi faire de leurs déchets organiques... Les voisins ont donc investi dans un vélo-cargo électrique et collectent désormais chaque semaine ces déchets pour les composter. Potentiellement, pas moins de 230 tonnes de matières organiques peuvent ainsi être recyclées. Et la collecte hebdomadaire ? Elle constitue un moment de rencontre pour beaucoup !



“

Un **sauna mobile** dans le quartier
comme lieu dédié aux **groupes**
vulnérables, mêlant cohésion sociale
et bien-être.

Koti Sauna & La Maison Amazone

@ BRUXELLES

En Finlande, le sauna est un véritable lieu de rencontre. Pourquoi ne pas appliquer ce concept fédérateur dans un quartier urbain densément peuplé, en le destinant spécialement aux femmes et aux groupes vulnérables, pour qui il n'est pas toujours facile de se rendre régulièrement au sauna ? Tel est le but de Koti Sauna, qui a eu l'idée d'un sauna mobile. Le sauna est donc une expérience complète où bien-être et cohésion sociale coulent de source. De quoi favoriser le lien tout en respectant la diversité.

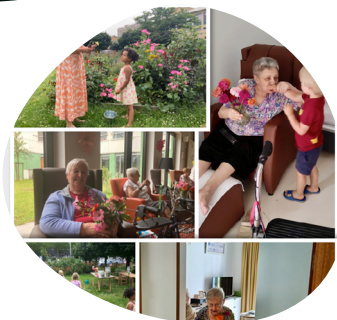

“

Une **forêt alimentaire** et un jardin dédié à la cueillette **réinstaurent les écosystèmes** en ville et servent de lien intergénérationnel.

Lekkeroever en Fleuropark

@ ANVERS

Imaginez-vous : un hectare verdoyant dans la métropole urbaine d'Anvers. À Linkeroever (la rive gauche anversoise), l'asbl Plukgeluk a aménagé, sous le nom approprié de Lekkeroever (qui peut se traduire par « rive des délices »), une forêt alimentaire éducative, un étang, un jardin collectif et le jardin dédié à la cueillette de fleurs Fleuropark, un autre clin d'œil, cette fois-ci au nom du quartier, Europark. L'oasis de verdure favorise la biodiversité dans la ville, le lien entre l'homme et la nature, et surtout : le lien intergénérationnel lorsque les 1 600 élèves des écoles voisines distribuent des fleurs aux groupes vulnérables du quartier. Un exemple de création d'une communauté grâce à la nature !



“

**La maison de jeunes crée du lien
dans la grande métropole où
cohabitent tant de gens différents.**

Maison de Jeunes US Liège 40

@ LIÈGE

Vivre et grandir dans la plus grande métropole de Wallonie avec de nombreuses autres générations n'est pas toujours chose aisée pour les jeunes. La maison de jeunes crée du lien. Car les jeunes sont l'avenir de leur quartier et souvent aussi le facteur fédérateur entre les parents et les voisins. En proposant différentes activités, la maison de jeunes cherche à contribuer à la formation de citoyens responsables actifs, critiques et solidaires (CRACS). Et ce, avec beaucoup d'attention et d'écoute, et donc de respect, pour les besoins ressentis par les jeunes eux-mêmes. La garantie d'un projet efficace et bénéficiant d'un soutien au cœur de la ville.





**Patrimoine culturel, le moulin
retrouve sa fonction de lieu de
rencontre animé dans le village.**

Molenfest

@ NIEUWENRODE

Tourne, tourne, petit moulin... Le moulin à vent en bois destiné à moudre les céréales, qui faisait la fierté de Nieuwenrode depuis 1768, a été brûlé par l'armée allemande en 1914. Le lieu de rencontre du village réduit en cendres reste un souvenir entêtant. Des voisins créatifs ont alors construit une réplique grandeur nature, qui a fait un peu plus de battage que prévu : l'inauguration solennelle a mis les voisins et les associations en mouvement, avec pour point d'orgue un théâtre musical écrit par leurs soins. L'évènement a suscité de l'entrain, de la convivialité et de nouvelles amitiés, et le moteur du village continue ainsi de tourner, notamment grâce à un coup d'aile bienveillant du moulin.



“

Des histoires de jeunes et de moins jeunes créent un lien et attisent la flamme du quartier.

Ons Buurtverhaal

@ VORSELAAR

On a installé une roulotte dans le quartier puis encouragé les riverains à soumettre des histoires, récentes comme anciennes, qui ont été rassemblées dans un journal de quartier et ont continué d'être évoquées durant des réunions fédératrices dédiées à la narration. Les histoires d'héritage et les dessins d'enfants du quartier ont inspiré une voisine créative pour la réalisation d'une nouvelle statue de la Vierge dans la chapelle reconstruite. La cellule Patrimoine Kempens Karakter a lancé le projet et le nouveau comité de quartier De Palderaerd a continué à développer la cohésion. Que demander de mieux !



“

Runksterhof relie les jardins et permet aux voisins de mieux prendre soin, ensemble, de la nature en ville.

Runksterhof

@ HASSELT

Dans le quartier de Runxt, 66 jardins individuels forment une unique zone verdoyante. Pourquoi ne pas considérer ce domaine intérieur comme un écosystème ? L'idée a séduit nombre d'habitants et le geste a alors été joint à la parole : la clôture démarquant les jardins a été coupée pour permettre le passage des hérissons, la biodiversité au pied des arbres sur le trottoir a été favorisée, des nichoirs ont été placés à des endroits stratégiques et des parties de terrasse ont également été désasphaltées. Cela procure du plaisir et de la satisfaction aux voisins, mais aussi du pollen et du nectar aux insectes tout au long de l'année !



“

Des voisins s'unissent pour un lieu de ressourcement durable dans le quartier.

Tuin van Eden

@ PEPINGEN

Des habitants écocitoyens du quartier et l'asbl Eden ont mis la main... à la terre : ils ont transformé 2,5 hectares en un jardin communautaire comprenant un verger, une forêt alimentaire, un potager, une prairie pour du foin... le tout géré selon les principes de la permaculture. Le jardin est devenu un lieu de ressourcement pour jeunes et moins jeunes, en situation de handicap ou non, et les ateliers qui y sont organisés sur le thème de la durabilité propagent la dynamique auprès d'un nombre croissant de voisins. Un coup double au service de l'écologie et de la rencontre, et source de plaisir, qui plus est.



“

Créer un **compost** avec les voisins permet d'avoir plus de **maines vertes**, mais aussi davantage de **cohésion**.

Wijkcomposterij 't Compostjen

@ LOKEREN

Résolus, les voisins travaillent depuis 2002 à leur zone de compost collective. Ténacité et persévérance ont fait qu'après 22 ans (eh oui), l'initiative a atteint près de 70 % de tous les habitants du quartier ! Et les avantages sont nombreux, citons notamment une empreinte écologique réduite et plus de cohésion sociale. Entre-temps, beaucoup de visiteurs, parfois même internationaux, sont venus admirer cette prestation. Venez donc voir ça ! L'inspiration dépasse donc grandement les frontières.



“

Les voisins ont **uni leurs forces**
pour un quartier bienveillant
proposant de **nombreuses**
activités accessibles.

Wij(k) De Parken

@ COURTRAI

Ça paraît simple comme ça : créer un lien entre les gens sans en faire tout un plat, mais en leur proposant des opportunités de manière astucieuse. Les cinq parcs et les places du quartier sont tout autant de possibilités pour créer un lien entre voisins, des nouveaux arrivants aux étudiants en passant par les personnes socialement vulnérables ! Après des débuts modestes, l'initiative s'est enrichie d'un véritable journal de quartier ainsi que d'un petit terrain de foot. Cela n'est possible qu'avec de nombreux volontaires : plus de 80 voisins, fiers de ce qu'ils font, s'y attellent. Une idée simple, mais surtout efficace pour assurer une communauté de voisins dynamique.

